Association généalogique de Taverny

La baignoire de Marat

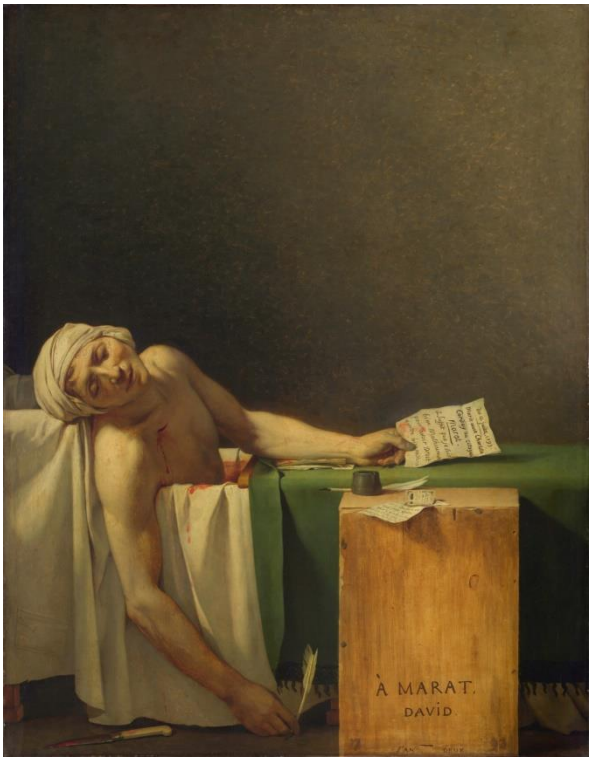

La mort de Marat par David – musée de Bruxelles

Lionel Urbain

Octobre 2021

De passage à Taverny

Le patrimoine national est constitué d'objets divers, plus ou moins anciens, plus ou moins célèbres, marqueur d'un évènement, d'une histoire, parfois symbole historique.

Parfois cet objet possède une histoire aussi forte que son symbole.

Parmi ce patrimoine, il y a la baignoire de Marat, celle où fut assassiné, par Charlotte Corday, le médecin, journaliste et homme politique français, le 13 juillet 1793.

L'histoire étonnante de cet objet nous entraîne dans l'histoire de Taverny.

Tout commence avant la Révolution par l'histoire d'une famille de militaires les de Capriol.

Marie Joseph André Augustin Capriol de Saint-Hilaire aspirant d'artillerie en 1792, aide de camp à l'armé d'Italie, Chef de bataillon dans la Grande armée puis général dans la Garde royale.

En 1804, il s'installe, avec sa seconde épouse Jeanne Adélaïde Dousset[1], à Taverny, au château de Beauchamp[2].

Il apporte dans ses bagages une baignoire sabot en cuivre qu'il a acheté, en toute connaissance de son histoire, chez un marchand de ferraille de Paris.

Souvenir révolutionnaire, la baignoire ne sera pas utilisée mais conservée au grenier du château.

Le couple aura deux enfants dont Marie Adélaïde André Augustine né le 01-05-1807 au château de Beauchamp[3].

Adélaïde est une enfant de santé fragile.

La famille catholique pratiquante fréquente l'église de Taverny.

La fin d'active militaire acquise en 1830, placé dans le cadre de réserve, le Général vit en famille à Taverny. Il est admis à la retraite en 1848.

Le Général décède le 20-12-1849 en son château[4], suivit de peu par son épouse le 16-01-1850.

---

[1] Dousset ou Dounet
[2] Beauchamp est un hameau de Taverny.
[3] Voir acte de naissance.
[4] Voir actes de décès.

Les cérémonies funéraires sont faites par le curé de Taverny, Joseph Rio. Ce curé, ami de la famille, habite, avec sa servante, une maison de Taverny[5], rue d'Auvers à Paris (actuelle rue de Paris), qui appartient à leurs voisins, la famille Tournière[6].

Les époux de Capriol seront enterrés à Taverny.

Au décès de ses parents, Adélaïde vient s'installer dans une maison voisine à la famille Tournière, sous la « responsabilité » de l'abbé Rio. Très pieuse, elle avait souhaité le suivre et en échange de le faire son héritier. Elle emmène avec elle quelques meubles Empire, l'épée de son père et la fameuse baignoire.

Le curé Rio quitte Taverny en 1852 pour la paroisse de Bièvres (78). Emmenant avec lui Adélaïde, ses meubles et la baignoire.

Adélaïde réside à Bièvres (91) rue de l'église avec une domestique et le curé Joseph Rio place de l'Eglise.

En 1858, le curé Rio[7], menacé de cécité, donna sa démission de la paroisse de Bièvres et se retira dans sa maison de l'ile d'Arz (56). Il emmène naturellement Adélaïde et la baignoire.

Adélaïde meurt en 1861, faisant du curé Rio son légataire et propriétaire de la baignoire, là encore remisée au grenier.

Le curé Rio meurt en 1876 après avoir rédigé son testament en respectant les volontés d'Adélaïde, à savoir : une somme d'argent et une propriété à l'évêché de Vannes (56), ses meubles et ce qui restait des affaires d'Adélaïde à la fille de son frère.

Un des exécuteurs testamentaire, l'abbé Le Cosse, de l'Ile aux Moines, exprima le souhait d'avoir la baignoire. Cette dernière fut transportée ainsi que l'épée du Général au presbytère de l'Ile aux Moines puis sur la presqu'ile de Rhuys où le curé Le Cosse était nommé curé doyen.

L'objet, visible de tous, intriguait. Le bouche à oreille fût si efficace que le Figaro du 15-07-1885 y consacra un article. L'histoire de la baignoire fut racontée un an plus tard par le même journal Ceci transforma cet objet d'hygiène en une relique révolutionnaire que tout le monde voulut voir. L'objet fût proposé par le curé Le Cosse au Musée Grévin qui s'en est l'acquéreur pour la somme de 5 000 F qui servit à agrandir l'école des garçons de Sarzeau (56)

Elle fait maintenant partie de l'exposition dudit Musée.

Lionel Urbain 2021

---

[5] Voir plan
[6] Donateur de la fontaine du Champ-Lormier (fontaine Boulmet)
[7] Le curé Rio est originaire de Port-Louis (56) 27/02/1800 ; 06/11/1876 Ile-d'Arz.

Note sur l'abbé Joseph Rio (1800 Port-Louis - 1876 Île-d'Arz)

Il est le frère d'Alexis-François Rio (1797 Port Louis - 1874 Paris), enseignant, écrivain (en plusieurs langues), érudit breton, né à Port-Louis, qui en 1815 lors des Cent jours pris la tête d'un régiment d'élèves de Vannes. Cette opération connue sous le nom de « La petite chouannerie » lui vaudra la Légion d'honneur. Il enseignera au Lycée Louis-le-Grand à Paris, sera ambassadeur.

Joseph aura son frère comme enseignant au collège de Vannes.

Joseph Rio, à l'Île d'Arz, contribue à créer l'atelier-école de fabrication de dentelles, passementeries et broderies, tenu par des religieuses, afin de procurer du travail aux veuves et aux jeunes filles.

Carte de Golf du Morbihan. Géoportail.

Documents iconographiques

Images d'actes

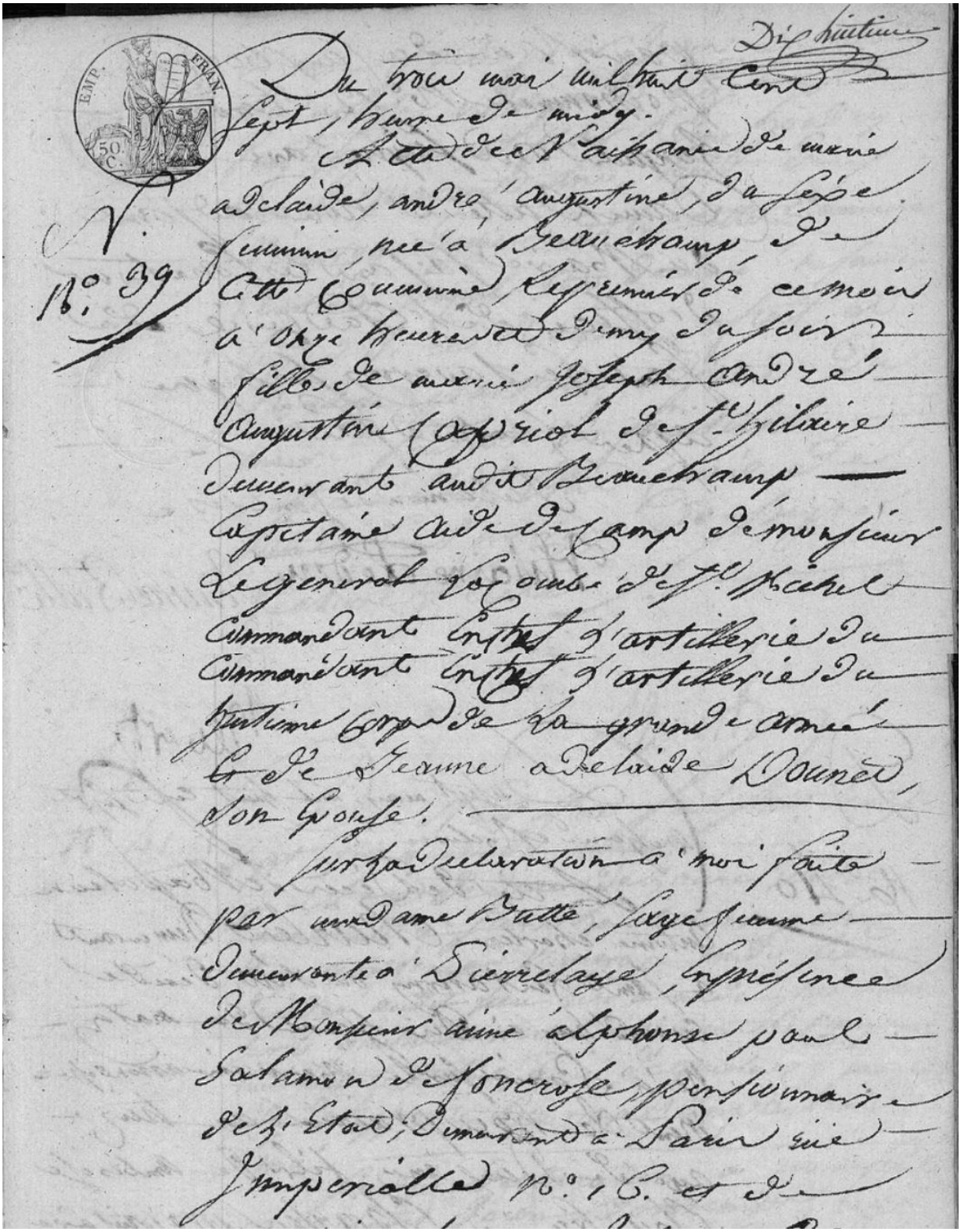

Dix huitième

Du trois mai mil huit cent sept, heure de midy.

Acte de naissance de marie adelaide, andre augustine, du sexe feminin, née à Beauchamp, de cette commune, le premier de ce mois à onze heures et demy du soir, fille de marie Joseph andré augustine Capriol de St. hilaire demeurant audit Beauchamp, capitaine aide de camp de monsieur le general la Coombe de St. Michel commandant en chef l'artillerie du commandant en chef l'artillerie du huitième corps de la grande armée et de Jeanne adelaide Donnet, son epouse.

N. 39

Sur la declaration à moi faite par madame Butte, sage femme demeurante à Pierrelaye, en présence de Monsieur aimé alphonse paul salamon de Foncrose, pensionnaire de l'Etat, demeurant à Paris rüe Imperialle N.° 16. et de

demeurante à Pierrelaye, en présence
de Monsieur aîné alphonse paul
Salamon de Concrose pensionnaire
de l'Etat, demeurant à Paris rüe
Imperialle N.° 16. et de
monsieur hilaire Joseph Ledru
artiste peintre demeurant à

paris Rüe du Faubourg
poissonnière N.° 12. temoins
lesquels ont signé avec la
Dame Butte et nous adjoint
du Maire faisant les fonctions
d'officier de l'Etat civil de
saint Leu Taverny soussigné
après lecture faite.

Salamon de Concrose

Hilaire Ledru

Femme Butte

Acte de naissance d'Adélaïde de Capriol. (ADVO)

N° 71

Décès

St hilaire

Du vingt Décembre mil huit cent quarante neuf a midi
Acte de Décès de Marie Joseph André de Capriol
St hilaire né à Strasbourg le quinze Aout mil sept cent
soixante dix neuf fils de feu André de Capriol St hilaire et
de feue Elisabeth d'horrer epoux prédécédé de Marie
Adélaïde Dounet demeurante a Taverny et décédé le jour
d'hier a dix heures du soir en son domicile au

Chateau de Beauchamp. Général retraité chevalier
de l'ordre de St ferdinand d'Espagne et de St Louis comm-
-deur de la légion d'honneur

Les Temoins ont été MM Ledru Pierre Antoine
chef de bataillon et chevalier de la légion d'honneur agé de
cinquante trois ans ami du defunt 2° Douy Jean
Baptiste jardinier agé de cinquante ans
domestique du defunt tous deux domiciliés a Taverny
Lesquels ont signé avec nous Adjoint au Maire
Délégué pour remplir les fonctions d'officier public
de l'Etat civil après lecture faite et le décès constaté par
nous soussigné

Douy

Migault

Acte de décès de Marie Joseph André de Capriol. (ADVO)

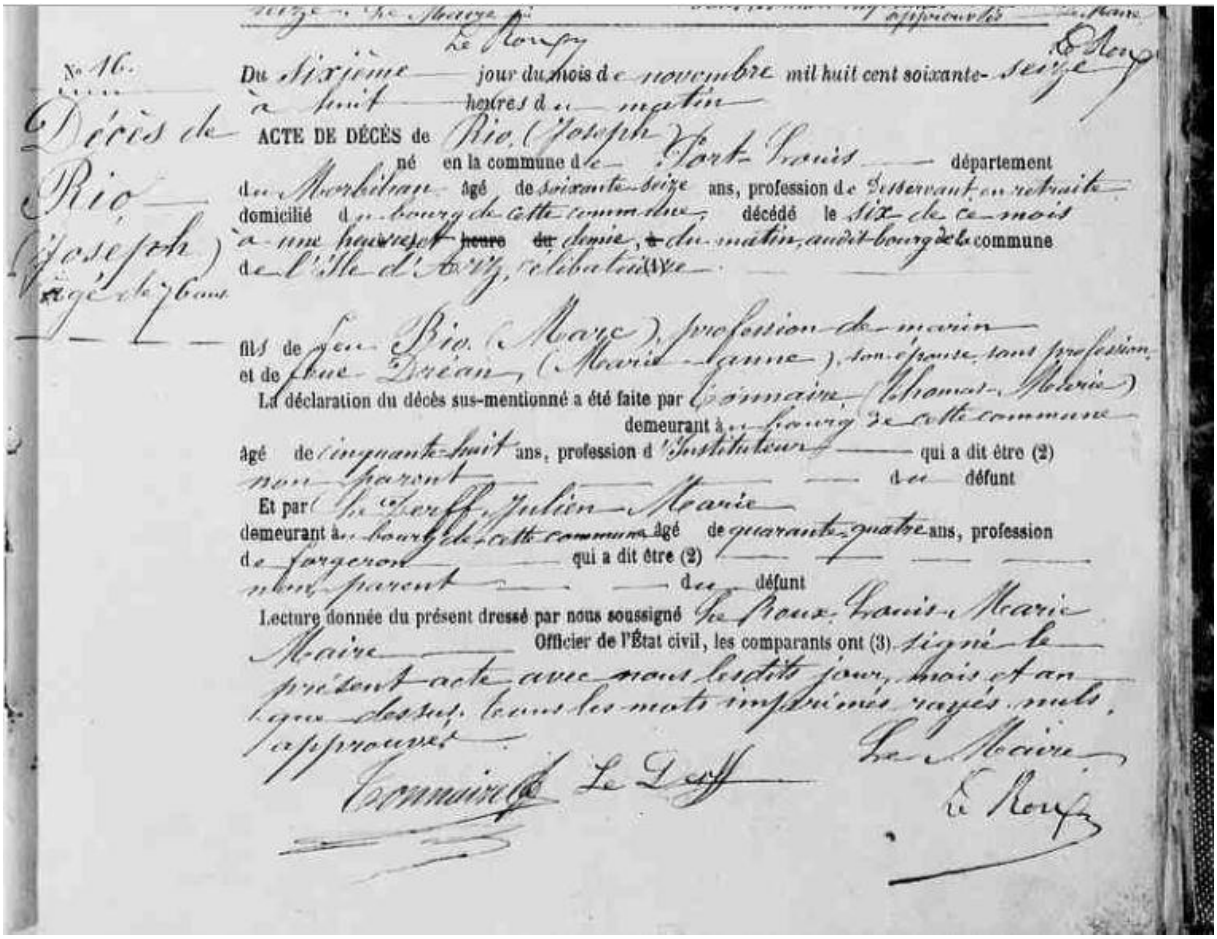

Le Roux

N° 16.

Décès de Rio (Joseph) âgé de 76 ans

Du Sixième jour du mois de novembre mil huit cent soixante-seize à huit heures du matin

ACTE DE DÉCÈS de Rio (Joseph) né en la commune de Port-Louis département du Morbihan âgé de soixante-seize ans, profession de Desservant en retraite domicilié du bourg de cette commune, décédé le six de ce mois à une heure et ~~heure~~ ~~du~~ demie, ~~à~~ du matin, audit bourg de la commune de l'Ile d'Arz, célibataire

fils de feu Rio (Marc), profession de marin et de feue Dréan (Marie-Anne), son épouse, sans profession.

La déclaration du décès sus-mentionné a été faite par Connaire (Thomas-Marie) demeurant au bourg de cette commune âgé de cinquante-huit ans, profession d'Instituteur qui a dit être (2) non parent du défunt

Et par Le Derff Julien-Marie demeurant au bourg de cette commune âgé de quarante-quatre ans, profession de forgeron qui a dit être (2) non parent du défunt

Lecture donnée du présent dressé par nous soussigné Le Roux Louis-Marie Maire Officier de l'État civil, les comparants ont (3) signé le présent acte avec nous lesdits jour, mois et an que dessus, tous les mots imprimés rayés nuls, approuvé.

Connaire Le Derff

Le Maire

Le Roux

Acte de décès de Joseph Rio. (Archives départementales du Morbihan)

Recensements

Rue	4	8	23	Capriol de St Hilaire	Augustine	Rentière chef de ménage				1			44 ans	
			24	Bérichner	Joséphine	domestique				1			65 ans	
		9	25	Olivier	Jean-Pierre	Propriétaire chef de ménage		1					57 ans	
			26	Chauvet, fme Olivier	Augustine	sa femme					1		58 ans	
Bièvres	Place de l'Eglise	1	1	25	Rio	Joseph	curé	1					56 ans	
		2	2	26	Lenoir	Hippolyte	cultivateur, chef de ménage		1				58 ans	
				27	Neuilly fme Lenoir	Clotilde	sa femme				1		58 ans	
			3	28	Aubé Vve Belois	Eulalie	journalière					1	73 ans	Indigente secourue par la charité
			4	29	Gaspard, Vve Martin	Julienne	journalière					1	68 ans	Indigente secourue par la charité
			5	30	Duchâteau, Vve Neuilly	Marie	Propriétaire					1	56 ans	

Recensement Bièvres 1856. (AD de l'Essonne)

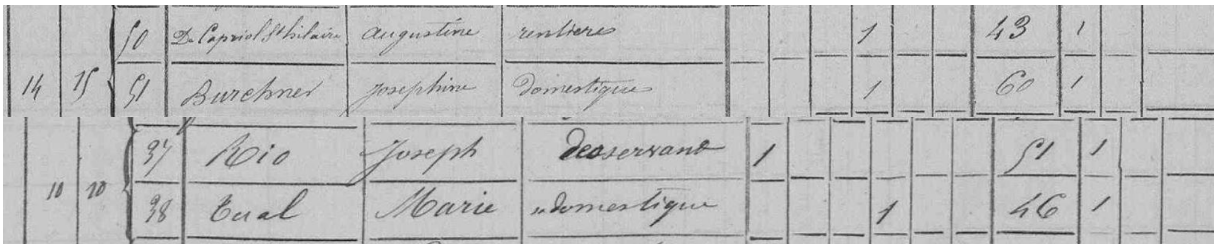

14	15	90	De Capriol Adélaïde	Augustine	rentière				1			43	1		
		91	Burckner	Josephine	Domestique				1			60	1		
10	10	97	Rio	Joseph	Desservant	1						51	1		
		98	Cual	Marie	Domestique				1			46	1		

Recensement Taverny 1851. (ADVO)

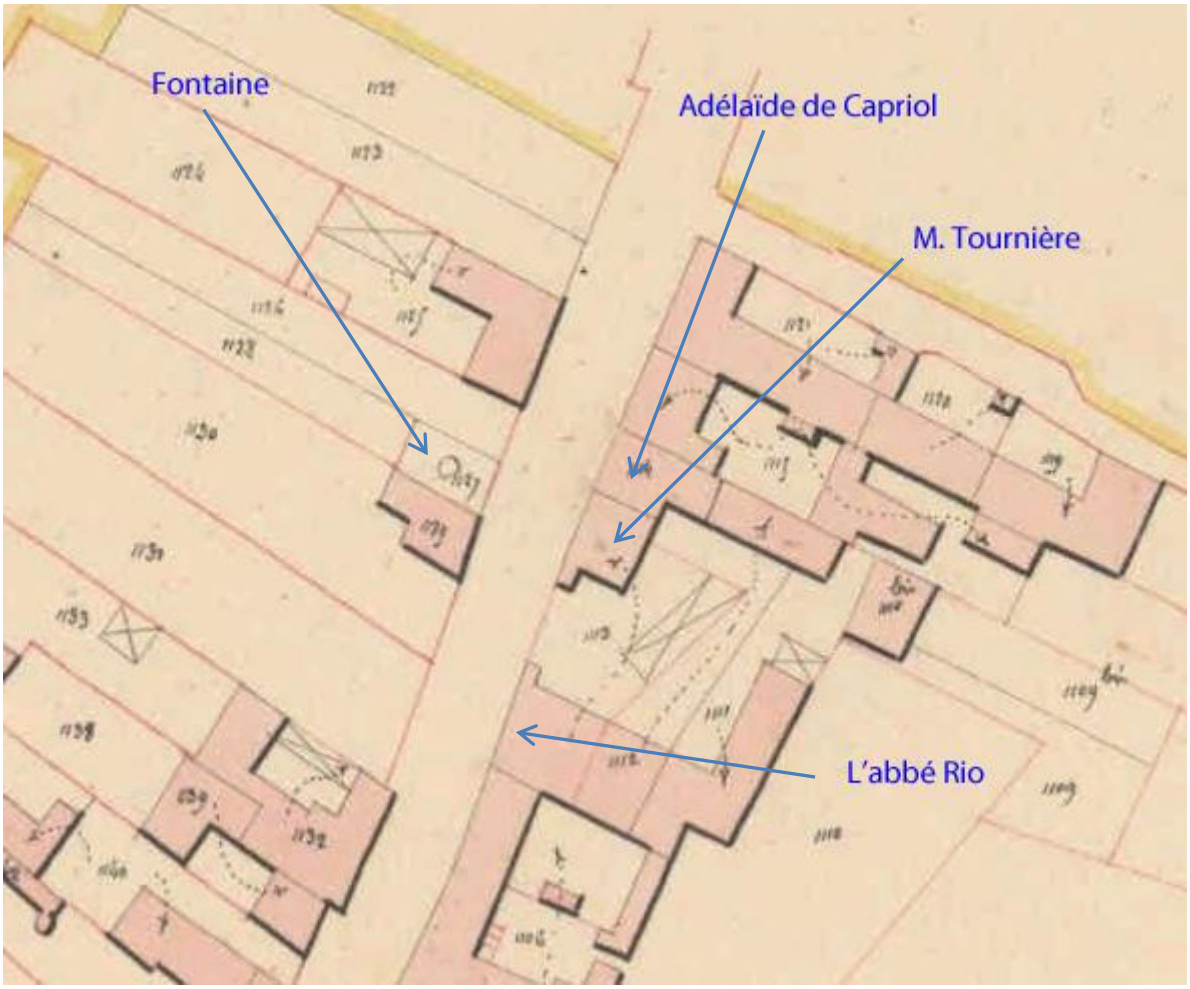

Situation des résidents en 1851. Extrait cadastre Taverny. ADVO.

Image Musée Grévin

Image Château de Beauchamp

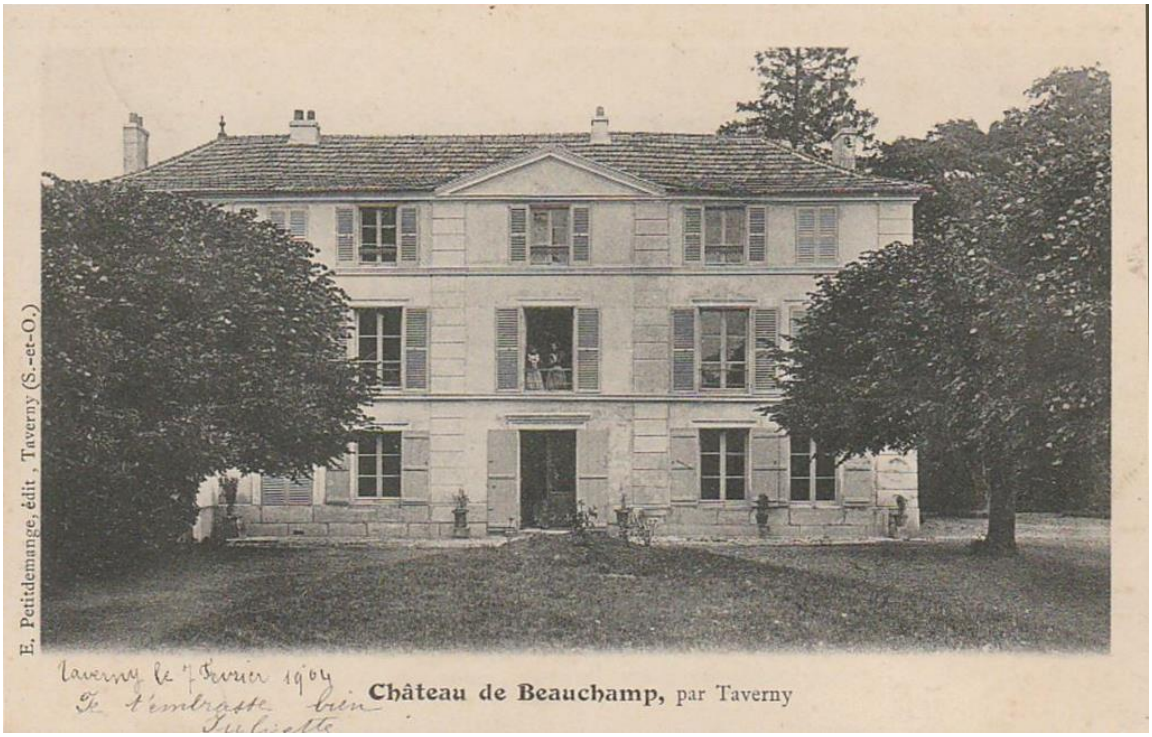

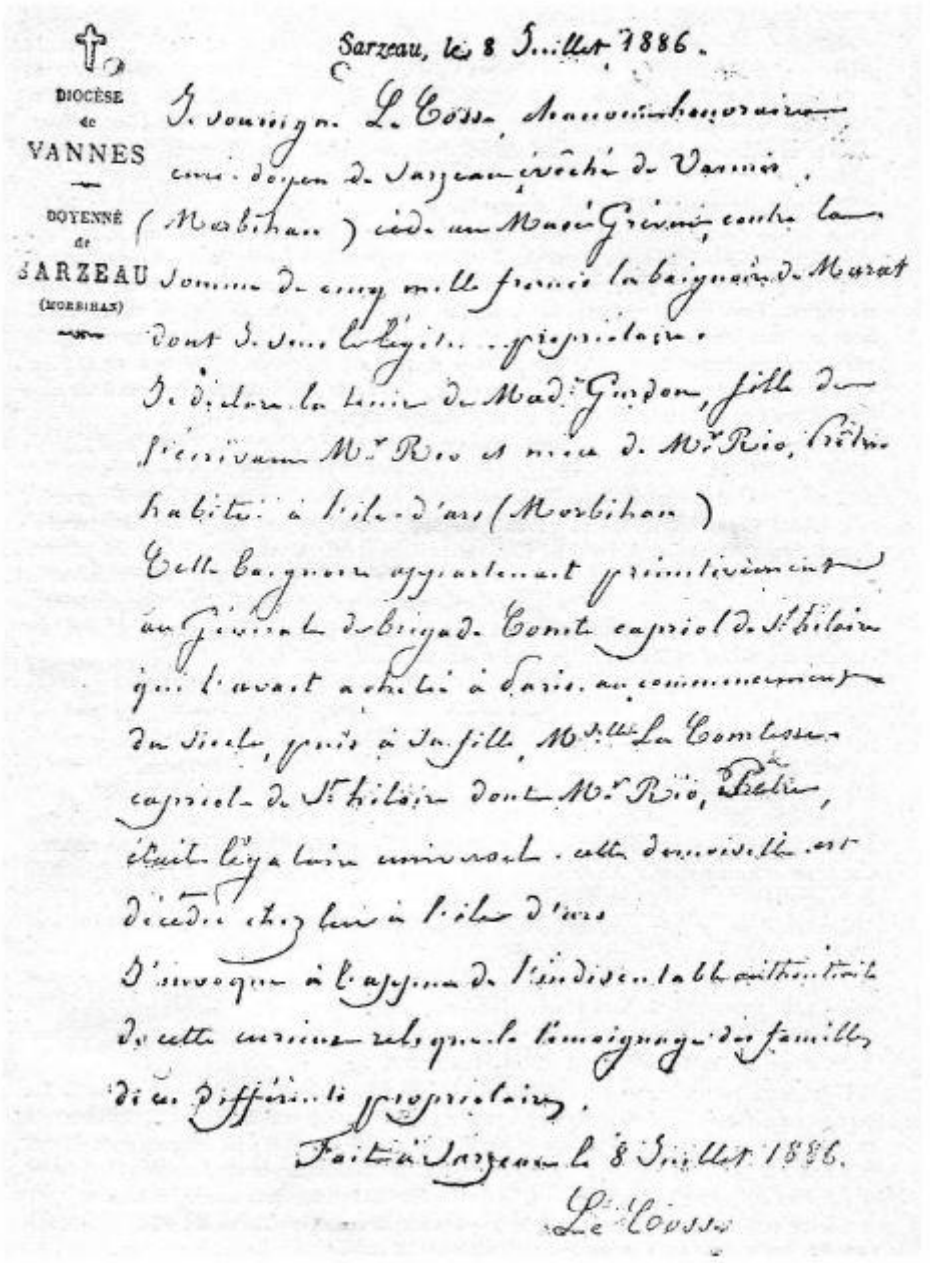

DIOCÈSE de VANNES

DOYENNÉ de SARZEAU (MORBIHAN)

Sarzeau, le 8 Juillet 1886.

Je soussigné Le Cosse, chanoine honoraire curé-doyen de Sarzeau évêché de Vannes (Morbihan) cède au Musée Grévin, contre la somme de cinq mille francs la baignoire de Marat dont je suis le légitime propriétaire.

Je déclare la tenir de Mad.e Gurdon, fille de l'écrivain M.r Rio et nièce de M.r Rio, Prêtre habitué à l'île-d'ars (Morbihan)

Cette baignoire appartenait primitivement au Général de brigade Comte capriol de St hilaire qui l'avait achetée à Paris au commencement du siècle, puis à sa fille, M.lle La Comtesse capriole de St hilaire dont M.r Rio, Prêtre, était légataire universel. cette demoiselle est décédée chez lui à l'île d'ars

J'invoque à l'appui de l'indiscutable authenticité de cette curieuse relique le témoignage des familles de ces différents propriétaires.

Fait à Sarzeau le 8 Juillet 1886.

Le Cosse

Acte de cession de la baignoire au musée Grévin en 1886. Archives diocésaines de Vannes.

Bibliographie

Site AGT www.genea-taverny.fr

Archives municipales de Taverny

Archives départementales du Val-d'Oise

- Registres d'état civil Saint-Leu-la-Forêt
- Recensements Taverny

Archives départementales du Morbihan

Archives départementales de l'Essonne

- Recensements Bièvres

L'Ile des capitaines, Jean Bulot, 2001

Gallica – BNF, Figaro du 15/07/1885

Voir site AGT Histoire du château de Beauchamp et vidéo sur AGT-V